IMPECOL V1.0

Copyright 2009 Tout droits réservés - Ecospirale

MANUEL UTILISATEUR

Sommaire

Généralités

IMPECOL est un logiciel permettant l’édition d’étiquettes sur planche en toute simplicité.

Sa conception modulaire et paramétrable lui permet de gérer un nombre infini de types de planches et de personnaliser les éditions selon les besoins du client.

Certaines planches de stickers étant onéreuses, IMPECOL permet la consommation en intégralité de ces dernières en proposant à l’utilisateur de débuter l’édition à partir des étiquettes non utilisées en toute simplicité.

1. Installation de IMPECOL

- Télécharger le logiciel IMPECOL sur le site d'Ecospirale à l'adresse suivante :

  http://www.ecospirale.fr/download/setup_impecol.exe

- Lancer le programme setup_impecol.exe

- Cliquer sur le bouton « suivant »

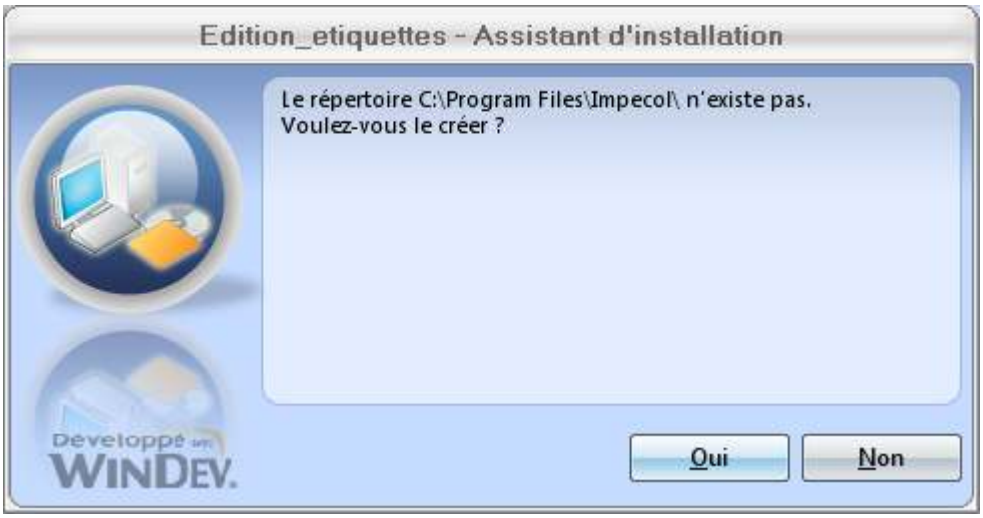

- Le système propose de créer un nouveau répertoire dans lequel le logiciel sera installé. Cliquer sur « oui ».

- Cliquer sur le bouton « suivant »

- Cliquer sur terminer

- Le logiciel est désormais installé.

2. Lancement de IMPECOL

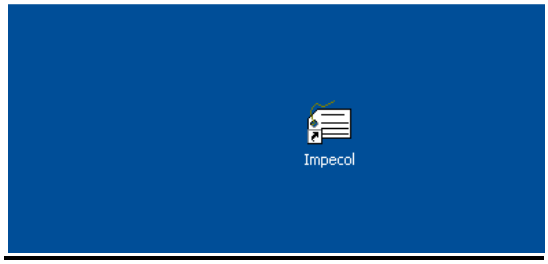

Un raccourci a été crée sur le bureau de Windows, double-cliquer sur celui-ci pour lancer le logiciel.

3. Généralités sur IMPECOL

Libellé / Description du produit pour lequel une / plusieurs étiquettes doivent être imprimées.

Date de fabrication du produit (par défaut date du jour)

Date limite de consommation en Jours (par défaut 3 Jours).

Plage de température de conservation du produit. (par défaut entre 0 et 3°C)

Nombre d'étiquettes que l'utilisateur souhaite imprimer (par défaut 1)

Bouton Imprimer pour lancer l'édition des étiquettes.

Compteur d'éditions. Permet d'un coup d'œil de gérer la consommation des planches.

Bouton permettant de visualiser l'historique des éditions lancées.

Combo permettant à l'utilisateur de sélectionner la composition pour l'édition. (Ex : dans le cas où plusieurs type de planches sont utilisées).

Bouton permettant d'accéder à la configuration de IMPECOL. L'accès est soumis à la saisie d'un mot de passe.

4. Edition d'étiquettes

Saisie du libellé produit -- > Saisir le libellé du produit devant être imprimé sur les étiquettes. L'historique des saisies est mémorisé et rappelé au fur et à mesure de la saisie.

Ex : En saisissant la lettre « C », le système propose l'ensemble des produits commençant par « C ».

Sélectionner ou continuer la saisie.

Appuyer sur la touche « Tabulation » pour passer au champ suivant ou cliquer directement sur le champ souhaité à l'aide de la souris.

Date de fabrication -- > Par défaut la date de fabrication est égale à la date du jour. Cependant, cette date est modifiable en saisissant directement cette dernière dans le champ.

Appuyer sur la touche « Tabulation » pour passer au champ suivant ou cliquer directement sur le champ souhaité à l'aide de la souris.

Le prochain est la saisie du nombre d'étiquettes, mais si nécessaire il est possible de modifier la DLC si elle est différente de la valeur par défaut (3 jours dans notre exemple).

Eventuellement, modifier les valeurs de température de conservation si celles-ci sont différentes de 0 à 3°C.

Veuillez saisir le nombre d'étiquettes souhaitées (ex : 20 pour 20 étiquettes)

Puis cliquer sur le bouton « Imprimer » si la composition par défaut est bien celle qui est ciblée.

La planche cible est représentée graphiquement à l'écran et l'utilisateur a possibilité de sélectionner la position de départ de l'impression.

Par défaut la position est égale à 1, mais si une planche est déjà entamée, l'utilisateur doit sélectionner la position :

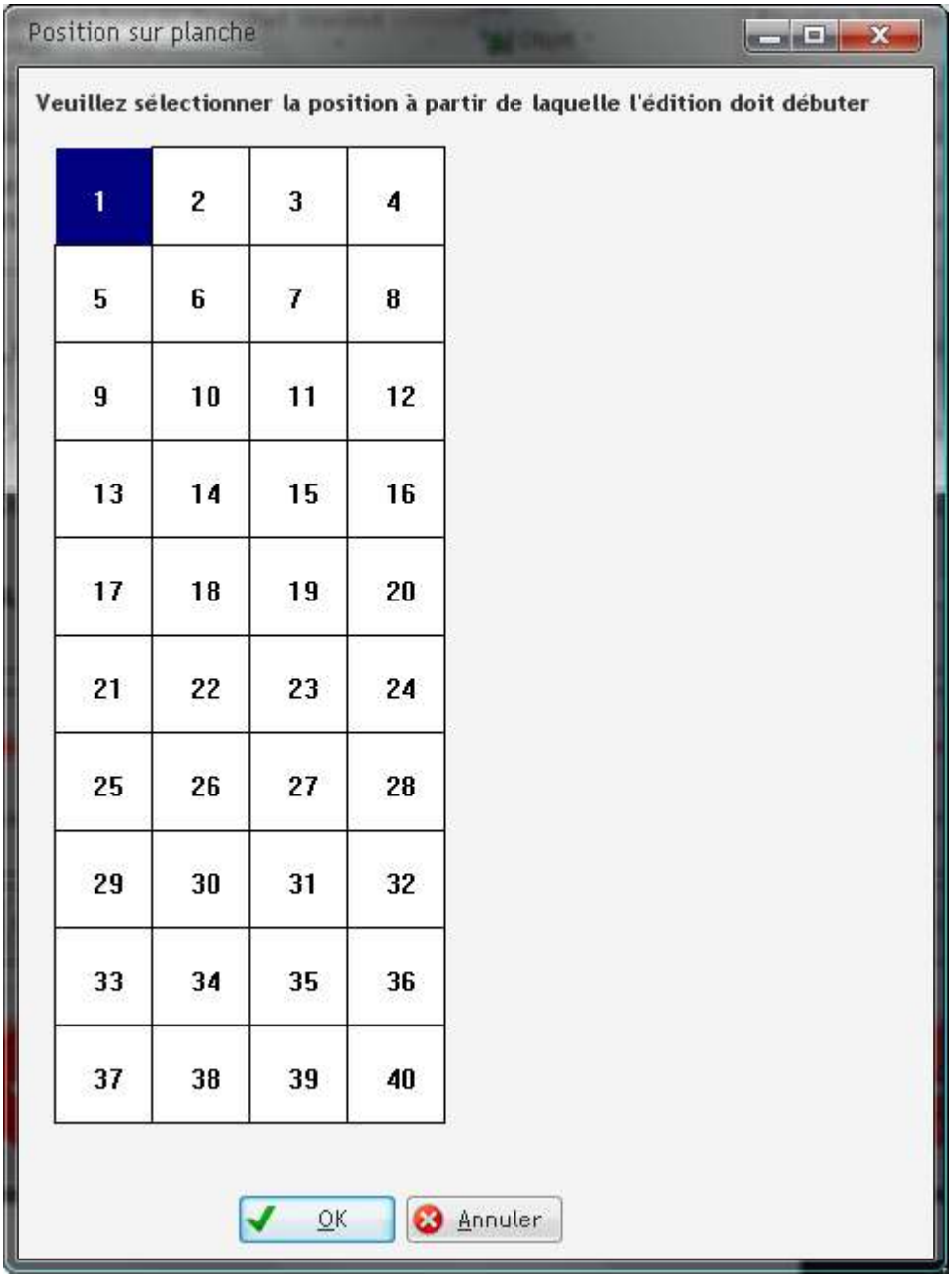

Cliquer sur OK démarrer l'édition.

Les 20 étiquettes sont imprimées et le logiciel IMPECOL revient à l'état précédent.

Nous pouvons constater que le compteur d'édition a bien été mis à jour avec les 20 étiquettes imprimées.

Désormais, relançons 10 étiquettes supplémentaires en réutilisant la même planche qui a une capacité de 40 étiquettes.

Nous saisissons la quantité souhaitée (10) puis cliquer sur le bouton « Imprimer ».

Sélectionner la position 21 pour débuter l’édition (pour rappel, les 20 premières étiquettes ont été consommées lors de l’édition précédente) puis cliquer sur le bouton OK.

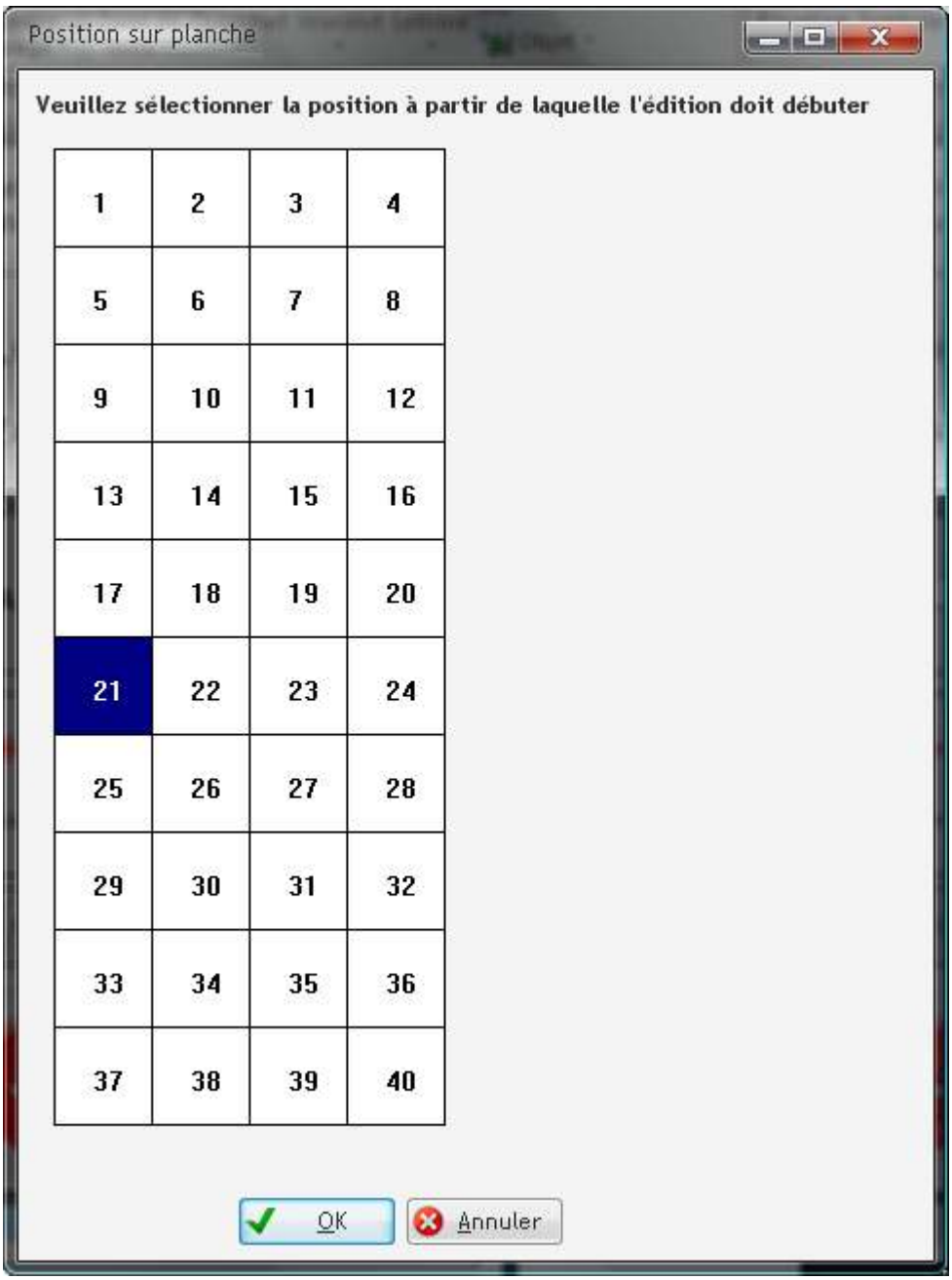

Nous voyons bien que l’édition a débuté à partir de l’étiquette n°21.

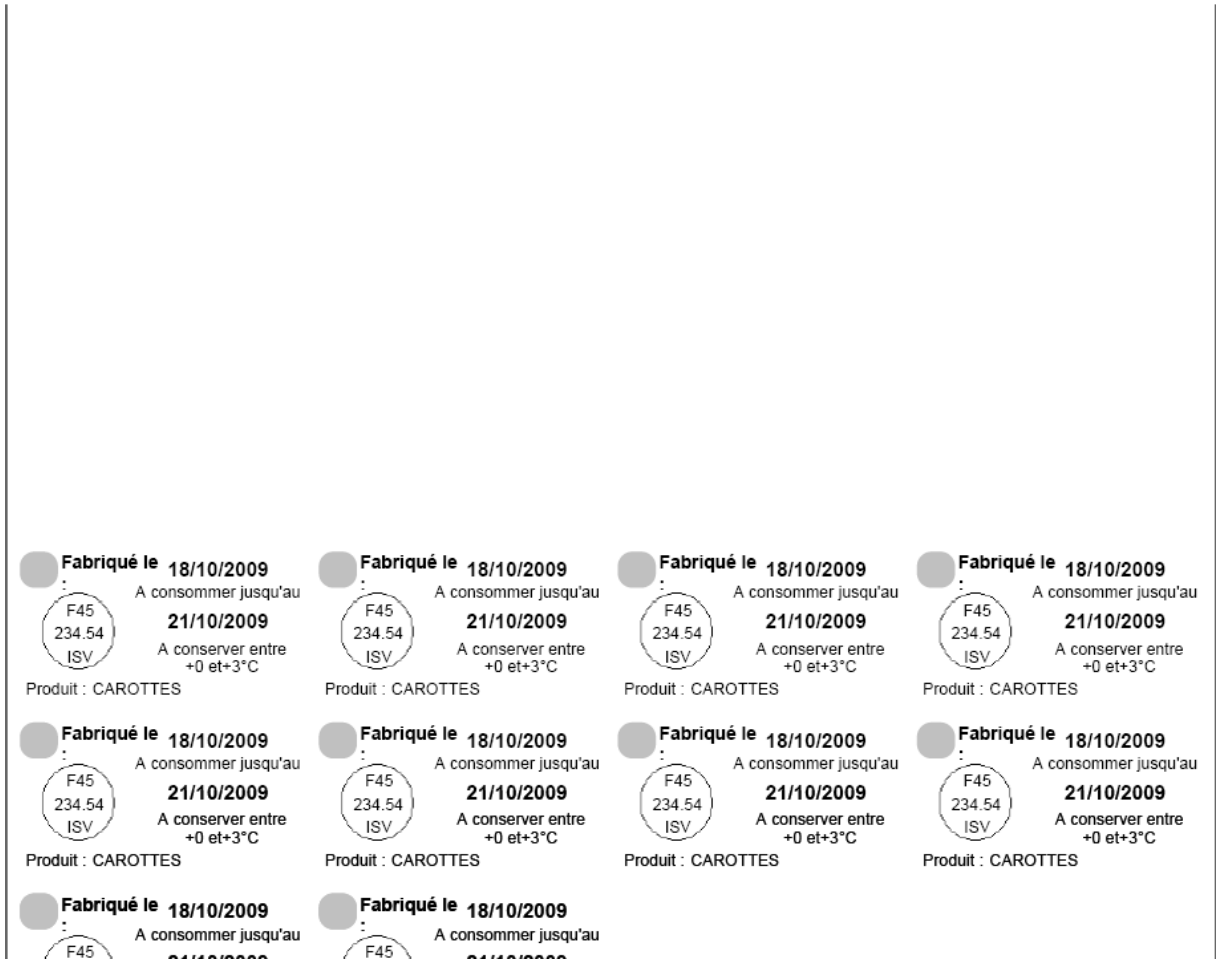

Si nécessaire, nous pouvons éditer les mêmes étiquettes sur un autre support (composition).

Pour cela, sélectionner la composition adaptée puis cliquer sur le bouton « Imprimer ».

Nous constatons que le système représente graphiquement le nouveau format de planche :

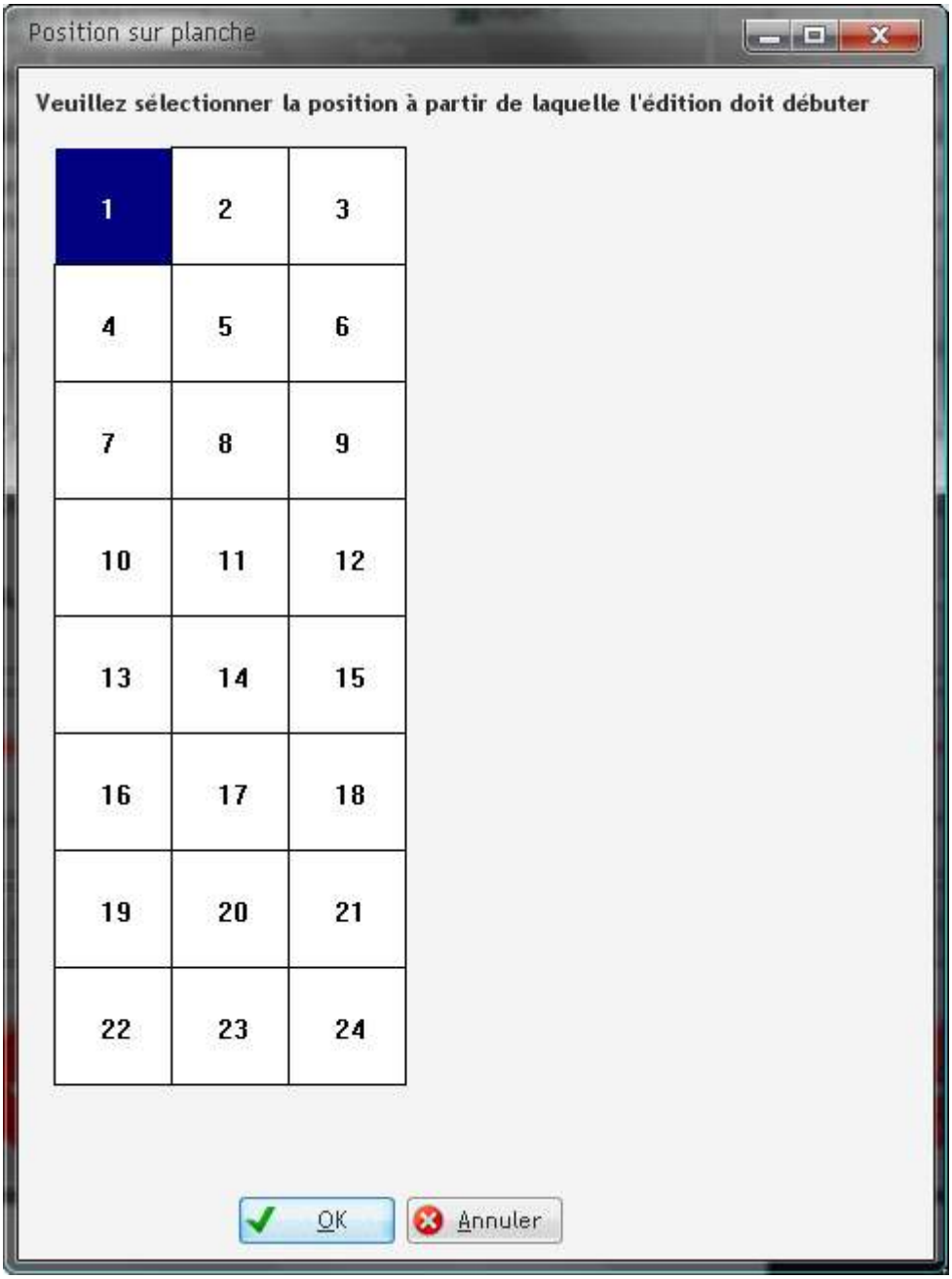

Les étiquettes sur un autre format de planche ont bien été éditées.

5. Visualisation des historiques

Cliquer sur le bouton « Historique des éditions »

Une nouvelle fenêtre apparaît, listant les éditions que nous venons d'effectuer.

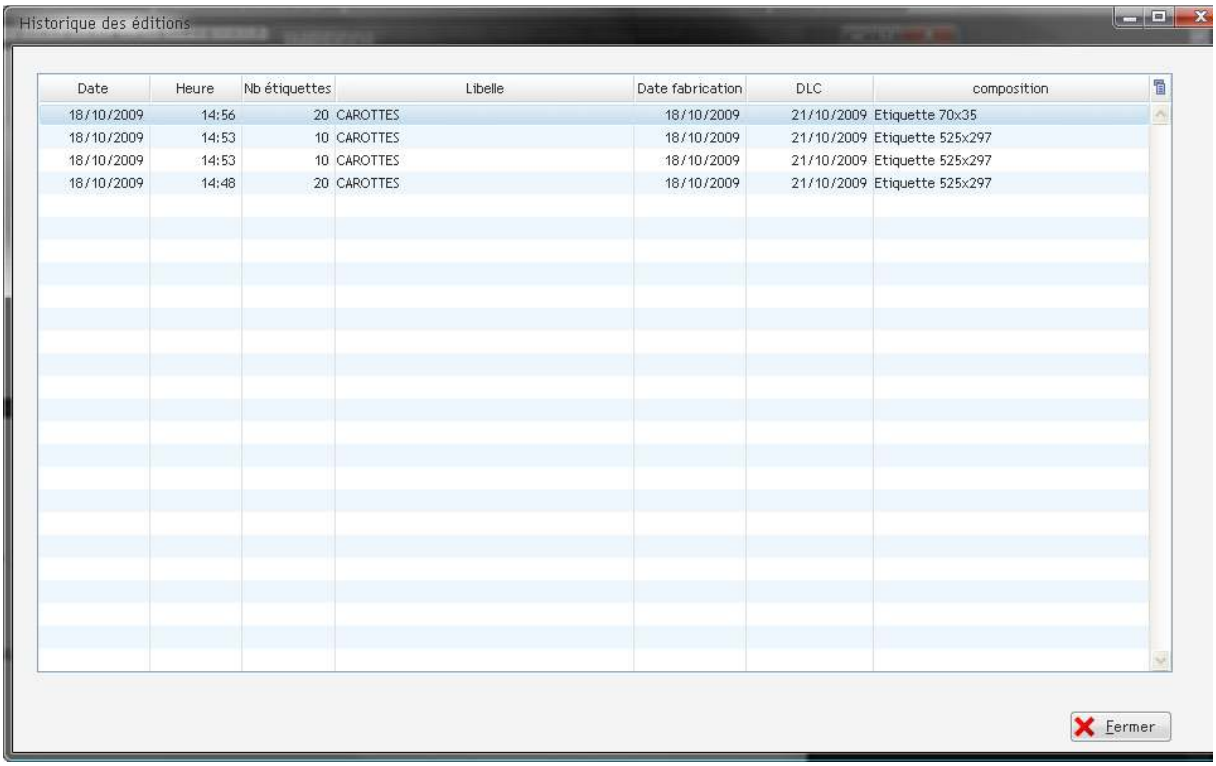

Date	Heure	Nb étiquettes	Libelle	Date fabrication	DLC	composition
18/10/2009	14:56	20	CAROTTES	18/10/2009	21/10/2009	Etiquette 70x35
18/10/2009	14:53	10	CAROTTES	18/10/2009	21/10/2009	Etiquette 525x297
18/10/2009	14:53	10	CAROTTES	18/10/2009	21/10/2009	Etiquette 525x297
18/10/2009	14:48	20	CAROTTES	18/10/2009	21/10/2009	Etiquette 525x297

6. Paramétrage

Pour accéder au menu de paramétrage de IMPECOL, cliquer sur le bouton représentant le logo EcoSpirale, un mot de passe est demandé :

Le mot de passe par défaut est : « eco », celui-ci peut être personnalisé par la suite.

Veuillez saisir le mot de passe « eco » puis cliquer sur le bouton OK.

L'interface de configuration du logiciel est affichée :

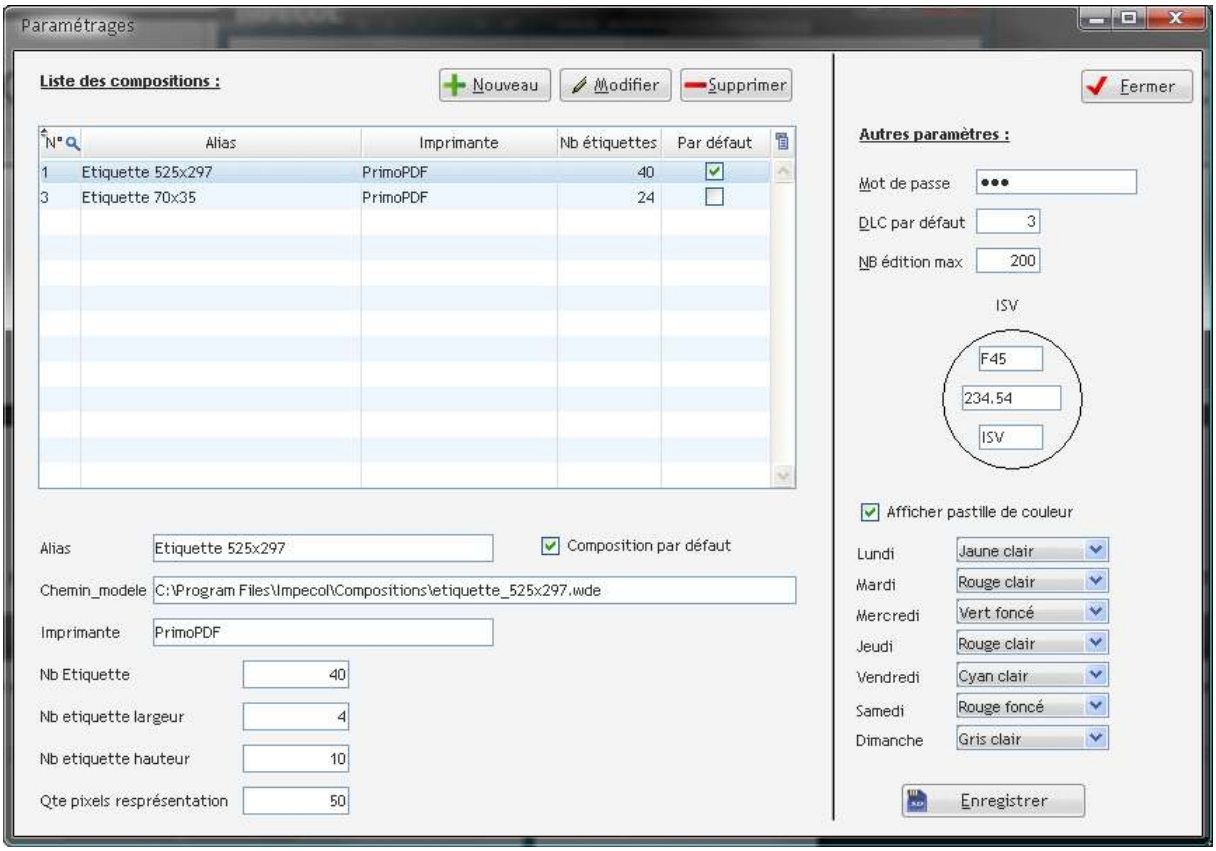

Depuis cette interface, il est possible de paramétrer les compositions (partie gauche de la fenêtre) et de modifier les paramètres généraux du logiciel (partie de droite).

<u>Paramétrage des compositions</u> :

L'ajout, la modification ou suppression d'une composition s'effectue par ce menu (partie gauche de la fenêtre).

Un tableau liste l'ensemble des compositions utilisées avec les paramètres associés. Les paramètres sont les suivants :

- Alias (libellé qui sera affiché sur l'interface de l'utilisateur final
- Composition par défaut (O/N)
- Chemin du modèle : chaque composition est définie dans un fichier externe ayant l'extension .wde (fourni par EcoSpirale uniquement).
- Imprimante sur laquelle, l'édition de la composition doit être lancée.
- Nb étiquette : nombre d'étiquettes que contient une planche
- Nb étiquette largeur : nombre d'étiquettes en largeur sur une planche
- Nb étiquette hauteur : nombre d'étiquettes en hauteur sur une planche
- Qte pixels représentation : nombre de pixels par étiquette pour la représentation graphique à l'écran. Ce paramètre peut être adapté en fonction du type de planche pour que cette dernière tienne à l'écran.

Exemple : pour modifier les paramètres d'une composition, sélectionner dans le tableau la composition souhaitée puis cliquer sur le bouton « Modifier »

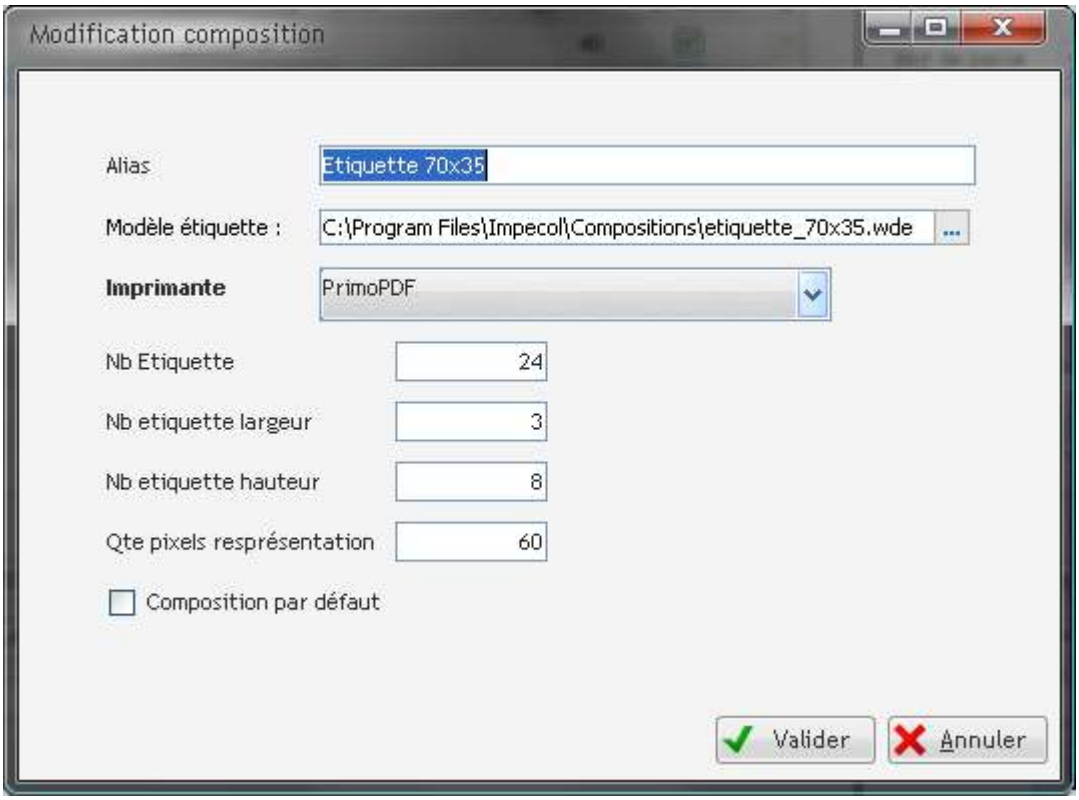

Une nouvelle fenêtre est affichée dans laquelle les paramètres peuvent être modifiés.

Remplacés les paramètres souhaités puis cliquer sur le bouton « Valider ».

Pour annuler les modifications, cliquer le bouton « Annuler ».

NB : pour supprimer une composition, sélectionner la composition dans le tableau puis cliquer sur le bouton « Supprimer ».

<u>Paramétrage généraux</u> :

Sur la partie droite de l'écran, il est possible de configurer les éléments suivants :

- Mot de passe d'accès à la configuration
- DLC par défaut
- Nombre d'éditions maximum en une fois
- N° ISV
- Affichage d'une pastille de couleur (O/N)
- Couleur de la pastille jour par jour.

Modifier les paramètres à souhait puis cliquer sur le bouton enregistrer pour sauvegarder les paramètres.

Cliquer sur le bouton « Fermer » pour quitter l'interface de configuration.

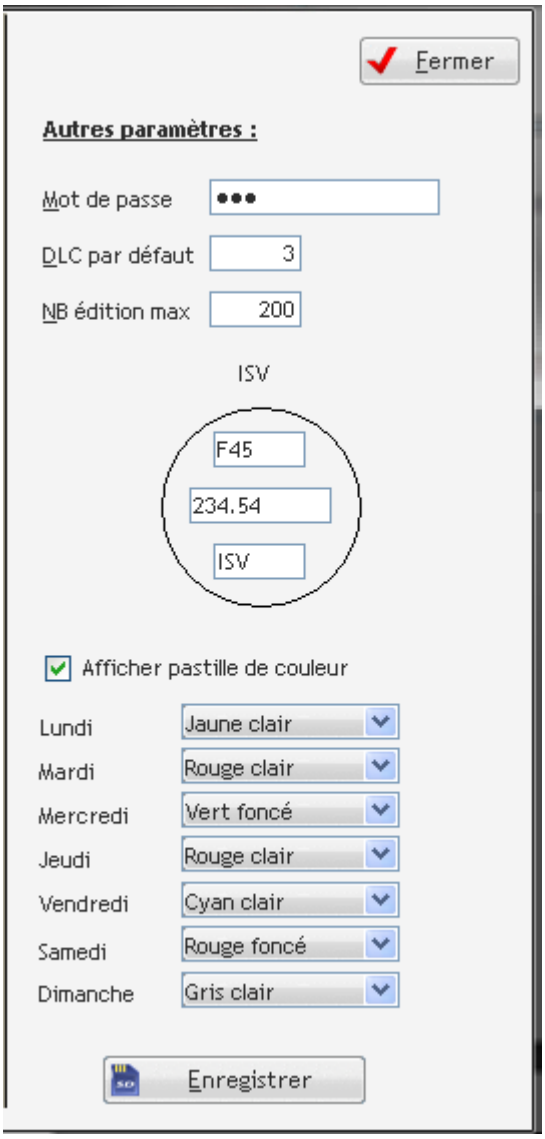
Fermer
Autres paramètres :
Mot de passe
DLC par défaut
3
NB édition max
200
ISV
F45
234.54
ISV
Afficher pastille de couleur
Lundi
Jaune clair
Mardi
Rouge clair
Mercredi
Vert foncé
Jeudi
Rouge clair
Vendredi
Cyan clair
Samedi
Rouge foncé
Dimanche
Gris clair
Enregistrer